

The background of the entire page is a close-up of a woman's face, looking directly at the camera. The image is heavily stylized with a blue color palette. A semi-transparent blue overlay covers the right side of her face and extends across the bottom of the page. The background is filled with faint, glowing binary code (0s and 1s) and some blurred text, suggesting a digital or data-driven theme.

RESULTADOS

FONDO CONCURSABLE DE FORMACION DE
FUNCIONARIOS MUNICIPALES

OCTAVA CONVOCATORIA AÑO 2021

RESULTADOS

FONDO CONCURSABLE DE FORMACION DE FUNCIONARIOS MUNICIPALES

OCTAVA CONVOCATORIA AÑO 2021

El Fondo Concursable de Formación de Funcionarios Municipales está destinado a la formación de funcionarios municipales en competencias específicas, habilidades y aptitudes que requieran para el desempeño de su cargo.

Para cumplir su objetivo, año a año y una vez aprobada la Ley de Presupuesto del Sector Público, se abre la convocatoria al Fondo de Becas que permite participar a todos los funcionarios municipales que cumplan con los requisitos establecidos en la Ley 20.742 que crea el Fondo de Becas.

Desde el día 30 de diciembre de 2020 y por 6 semanas corridas, se mantuvo abierto el concurso de la Octava Convocatoria del Fondo Concursable de Formación de Funcionarios Municipales, que gracias a los avances realizados en el Sistema de Postulación en Línea SUBDERE y a los ajustes a las Bases de Convocatoria que entregan criterios para la asignación de puntaje, se obtuvieron logros inéditos para el programa.

El hito más importante a destacar de la presente convocatoria, es que por primera vez se incorporó a la oferta académica los Centros de Formación Técnica, participando 13 de los 15 CFT acreditados del país.

1. Catálogo de oferta Académica 2021

La convocatoria a Instituciones de Educación Superior, para ser parte del catálogo 2021, se llevó a cabo entre 01 de septiembre y el 23 de octubre de 2020, donde participaron un total de 67 Instituciones de Educación Superior acreditadas a lo largo de todo el país, con un exitoso resultado de más de 3.500 programas postulados, posteriormente el período de evaluaciones entre el 26 de octubre y el 4 de noviembre del mismo año, culminó con una inédita oferta correspondiente a 2.963 programas académicos en distintas modalidades

TIPO DE INSTITUCIÓN	N° DE INSTITUCIONES	CANTIDAD DE PROGRAMAS
Universidad	40	1.115
Instituto Profesional	14	461
Centro de Formación Técnica	13	1.378
TOTAL	67	2.963

2. Asignación becas por tipo de estudios

Durante este concurso, se iniciaron un total de 2.663 postulaciones. Al finalizar el período de postulación, se recibieron un total de 1.378 postulaciones válidamente enviadas, de las cuales un 82% cumplían con todos los requisitos indicados en las Bases de Convocatoria, lo que equivale a 1.230 postulaciones válidamente admitidas. De estas postulaciones, el 81% optó por un programa virtual.

MODALIDAD DE ESTUDIOS	POSTULACIONES ENVIADAS	%
VIRTUAL	1.108	81%
SEMIPRESENCIAL	72	5%
PRESENCIAL	198	14%
TOTAL	1.378	100%

Con esto, y de acuerdo a los recursos destinados al otorgamiento de becas para el año 2021, se asignaron un total de 748 becas, cuya distribución responde a la necesidad de actualización de conocimiento y a la entrega de herramientas técnicas para mejorar la gestión del gobierno local.

TIPOS DE ESTUDIOS	NÚMERO DE BECADOS
Carrera Profesional	105
Carrera Técnica	179
Diplomado	414
Postítulo	50
TOTAL	748

1. Asignación de becas por modalidad de estudios

Frente al desafío de la descentralización, el sello del Fondo de Becas para la última convocatoria fue aumentar el Catálogo de Oferta Académica financiable, incorporando a los Centros de Formación Técnica, lo que permitió entregar más beneficios y oportunidades que fuesen pertinentes a los distintos territorios del país.

La convocatoria contó con un Catálogo de Oferta Académica compuesto por más de 2.900 programas académicos, lo que permitió contar con una amplia oferta en cada una de las regiones del país.

Del total de la oferta, un 88% del total de funcionarios becados fue seleccionado para estudiar un programa 100% virtual.

MODALIDAD DE ESTUDIOS	% BECARIOS
VIRTUAL O E-LEARNING	88%
SEMI-PRESENCIAL O B-LEARNING	3%
PRESENCIAL	9%

2. Postulaciones enviadas por región

Con el objetivo de dar a conocer el Programa e incentivar a funcionarios municipales a postular al Fondo de Becas, el año 2020 se implementó un plan de difusión que permitió llegar a las 16 regiones del país, realizando un fuerte trabajo con las instituciones de educación mediante webinarios (seminarios online) que permitieran dar a conocer el Programa y su importante impacto para el mundo municipal, recibiendo un total de 1378 postulaciones.

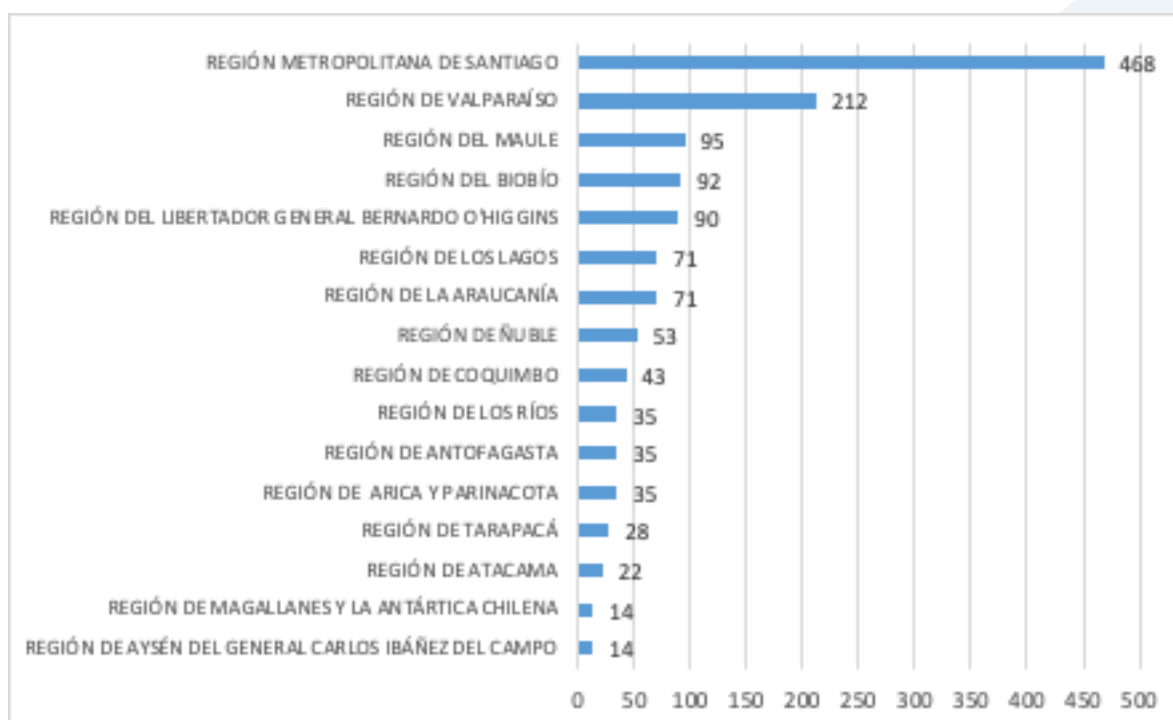

3. Asignación de becas por región

De esta forma, iniciaron postulación más de 323 municipios de todo el país, de los cuales 260 de ellos enviaron válidamente una o más postulaciones, lo que equivale al 75 % del total de municipios. (85 municipios sin postulaciones validadamente enviadas. Ver anexo C).

Con esta participación, las becas fueron asignadas 748 becas a nivel regional repartidas a nivel regional de la siguiente forma:

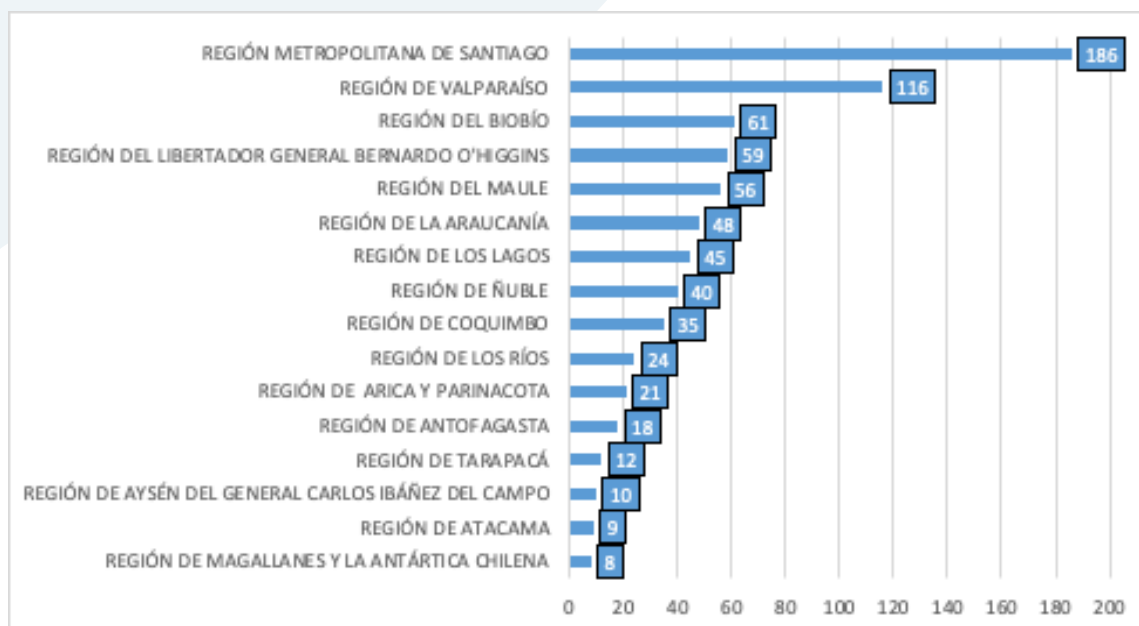

4. Distribución de becas por Tipología Comunal

Entendiendo que, las 346 comunas agrupados en 345 municipios del país poseen características distintivas, la SUBDERE, mediante variables económicas y territoriales, agrupó a los municipios en 5 categorías distintas. Yendo del grupo 1 (Grandes Comunas) a la 5 (Comunas semi urbanas). El programa Fondo de Becas da prioridad a los grupos 4 y 5, con el objetivo de beneficiar a aquellas comunas menos desarrolladas y más alejadas de las capitales regionales.

Pese a la alta prioridad asignada a los funcionarios que trabajan en municipios pertenecientes a los grupos señalados, solo un 43,05% de las becas asignadas para el año 2021 se otorgaron a aquellos municipios de tipología 4 y 5.

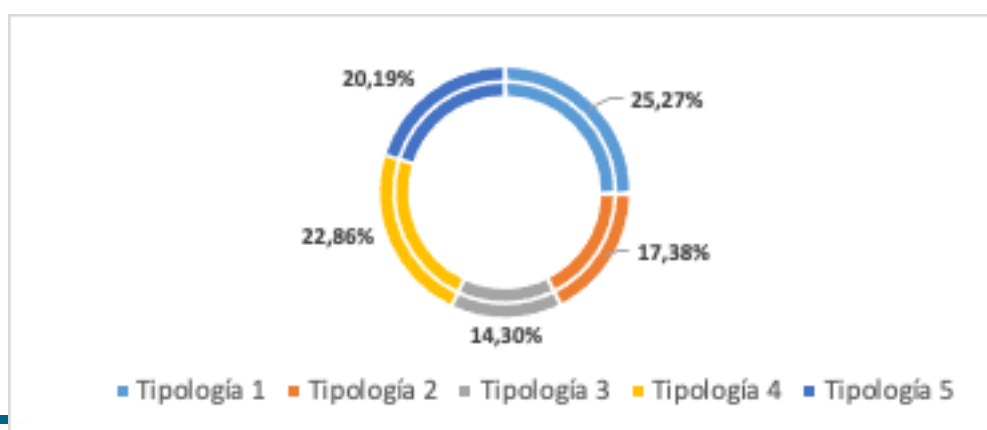

5. Asignación de becas por sexo

A lo largo de las cinco convocatorias anteriores, la presencia de mujeres tanto en la postulación al Fondo de Becas como en la selección ha sido predominante, y el actual llamado no fue la excepción, el 58,02% de los beneficios fueron otorgados a funcionarias municipales, lo que se traduce en 434 becas para mujeres y 314 para hombres.

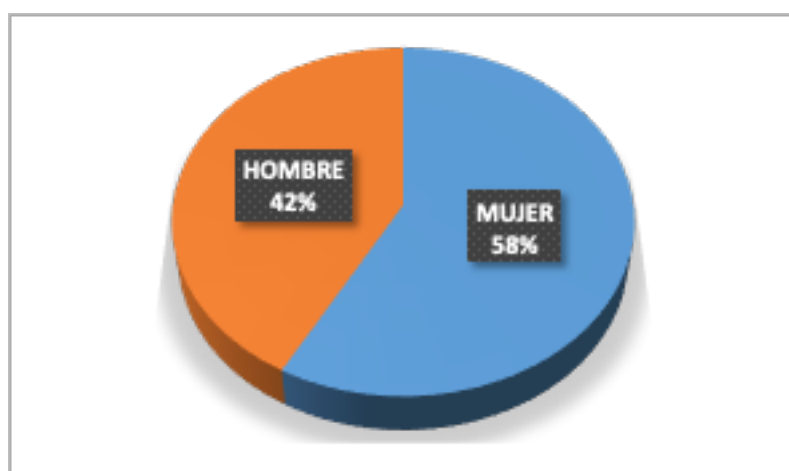

6. Distribución de becas por nivel de estudios

Del total de 748 becas entregadas se distribuyeron por nivel de estudios de la siguiente forma:

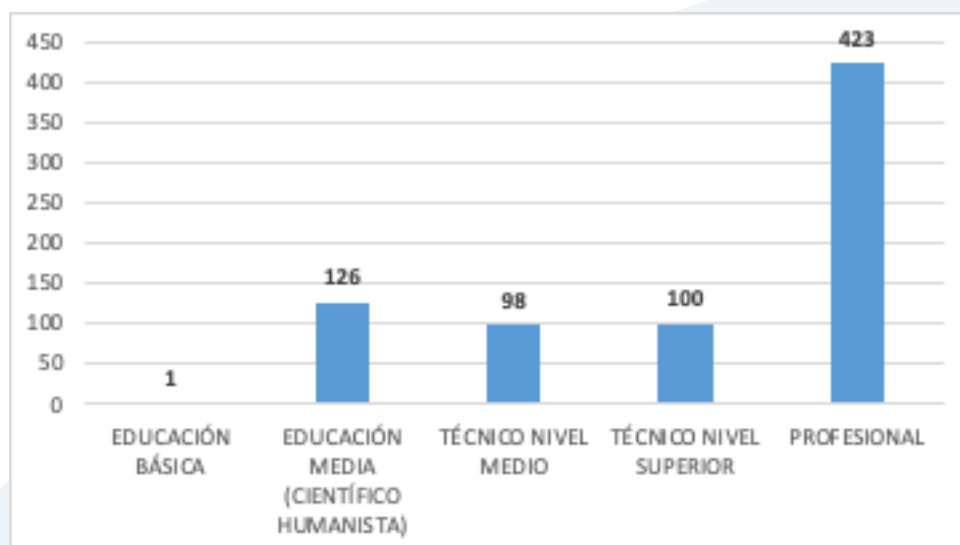

7. Distribución de becas por estamento

En esta convocatoria predomina la entrega de beneficios al estamento administrativo y profesional con un 27% cada uno.

Importante es destacar que, entre los estamentos técnico, administrativo y auxiliar alcanzaron el 50% del total de la asignación de becas entregadas.

ESTAMENTO	% BECARIOS
DIRECTIVOS	16%
PROFESIONALES	27%
JEFATURAS	8%
TÉCNICOS	15%
ADMINISTRATIVOS	27%
AUXILIAR	8%

8. Asignación de becas por antigüedad laboral

De acuerdo a los requisitos de postulación establecidos en la Ley 20.742, el postulante debe ser funcionario municipal de planta o contrata, contratado bajo la Ley 18.883 y con a lo menos cinco años de antigüedad en el mismo municipio.

El Fondo de Becas entrega mayor puntaje a quienes cuentan con más años de antigüedad, es decir:

1 punto = 5 años de experiencia laboral
2 puntos = 6 años de experiencia laboral
3 puntos = 7 años de experiencia laboral
4 puntos = 8 años de experiencia laboral y
5 puntos = 9 y más años de experiencia laboral

En la convocatoria 2021 resalta la entrega de beneficios a aquellos funcionarios municipales con más de 10 años de antigüedad.

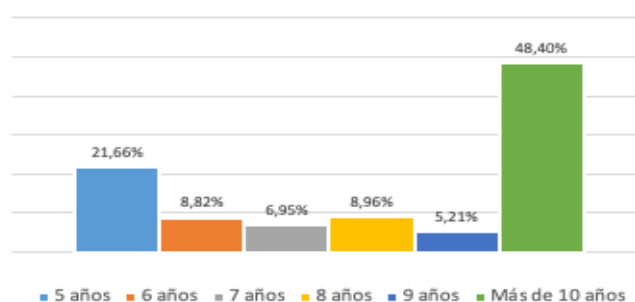

9 Anexo

A.- Cantidad de programas aceptados por institución

INSTITUCIÓN DE EDUCACIÓN SUPERIOR	PROGRAMAS
TOTAL PROGRAMAS	2967
INSTITUTO PROFESIONAL AIEP	529
PONTIFICIA UNIVERSIDAD CATÓLICA DE CHILE	226
UNIVERSIDAD SANTO TOMÁS	219
INSTITUTO SUPERIOR DE ARTES Y CIENCIAS DE LA COMUNICACIÓN IACC	179
CENTRO DE FORMACIÓN TÉCNICA SANTO TOMÁS	132
INSTITUTO PROFESIONAL LATINOAMERICANO DE COMERCIO EXTERIOR, IPLA	127
UNIVERSIDAD DE CHILE	115
UNIVERSIDAD DE LAS AMÉRICAS	106
CENTRO DE FORMACIÓN TÉCNICA ESCUELA DE COMERCIO	100
UNIVERSIDAD DEL DESARROLLO	94
INSTITUTO PROFESIONAL DE CHILE	83
UNIVERSIDAD DE ARTES, CIENCIAS Y COMUNICACIÓN UNIACC	78
INSTITUTO PROFESIONAL SANTO TOMÁS	75
UNIVERSIDAD ANDRÉS BELLO	60
CENTRO DE FORMACIÓN TÉCNICA PUCV	50
UNIVERSIDAD ALBERTO HURTADO	42
UNIVERSIDAD DE SANTIAGO DE CHILE	42
UNIVERSIDAD MAYOR	42
CENTRO DE FORMACIÓN TÉCNICA DEL MEDIO AMBIENTE IDMA	41
UNIVERSIDAD ADOLFO IBÁÑEZ	38
CENTRO DE FORMACIÓN TÉCNICA SAN AGUSTÍN DE TALCA	33
INSTITUTO PROFESIONAL GALDÁMEZ, IPG	33
INSTITUTO PROFESIONAL VIRGINIO GÓMEZ	30
CENTRO DE FORMACIÓN TÉCNICA CEDUC - UCN	29
CENTRO DE FORMACIÓN TÉCNICA ENAC	24
UNIVERSIDAD DE VIÑA DEL MAR	22
CENTRO DE FORMACIÓN TÉCNICA MANPOWER	21
UNIVERSIDAD CENTRAL DE CHILE	21
UNIVERSIDAD CATÓLICA DE TEMUCO	20
UNIVERSIDAD DE LOS LAGOS	20
UNIVERSIDAD ADVENTISTA DE CHILE	19
UNIVERSIDAD FINIS TERRAE	19
UNIVERSIDAD MIGUEL DE CERVANTES	17
CENTRO DE FORMACIÓN TÉCNICA JUAN BOHON	16
UNIVERSIDAD CATÓLICA DE LA SANTÍSIMA CONCEPCIÓN	16
UNIVERSIDAD DE VALPARAÍSO	16
UNIVERSIDAD TECNOLÓGICA METROPOLITANA	16
INSTITUTO PROFESIONAL CIISA	14
UNIVERSIDAD DE ANTOFAGASTA	14
INSTITUTO PROFESIONAL GUILLERMO SUBERCASEAUX	13
UNIVERSIDAD DIEGO PORTALES	13
UNIVERSIDAD SAN SEBASTIÁN	13
INSTITUTO PROFESIONAL DE ARTES Y COMUNICACIÓN ARCOS	12
INSTITUTO PROFESIONAL ESUCOMEX	12
UNIVERSIDAD ACADEMIA DE HUMANISMO CRISTIANO	11
UNIVERSIDAD ARTURO PRAT	11
UNIVERSIDAD BERNARDO O'HIGGINS	10
UNIVERSIDAD DE ATACAMA	10
PONTIFICIA UNIVERSIDAD CATÓLICA DE VALPARAÍSO	8
UNIVERSIDAD CATÓLICA DEL MAULE	8
CENTRO DE FORMACIÓN TÉCNICA IPROSEC	7
UNIVERSIDAD DE TALCA	7
CENTRO DE FORMACIÓN TÉCNICA TEODORO WICKEL KLÜWEN	5
UNIVERSIDAD AUTÓNOMA DE CHILE	5
UNIVERSIDAD DE CONCEPCIÓN	5
UNIVERSIDAD DE LOS ANDES	5
INSTITUTO PROFESIONAL DUOC UC	4
UNIVERSIDAD AUSTRAL DE CHILE	4
UNIVERSIDAD CATÓLICA DEL NORTE	4
UNIVERSIDAD DE LA FRONTERA	4
UNIVERSIDAD DE PLAYA ANCHA DE CIENCIAS DE LA EDUCACIÓN	4
UNIVERSIDAD DEL BÍO-BÍO	4
UNIVERSIDAD TÉCNICA FEDERICO SANTA MARÍA	3
CENTRO DE FORMACIÓN TÉCNICA LOTA ARAUCO	2
INSTITUTO PROFESIONAL AGRARIO ADOLFO MATTHEI	2
INSTITUTO PROFESIONAL ESCUELA DE CONTADORES AUDITORES DE SANTIAGO	2
CENTRO DE FORMACIÓN TÉCNICA DUOC UC	1

B.- Cantidad de becarios por institución

TOTAL BECARIOS	748
UNIVERSIDAD DE CHILE	97
INSTITUTO PROFESIONAL AIEP	78
PONTIFICIA UNIVERSIDAD CATÓLICA DE CHILE	64
INSTITUTO SUPERIOR DE ARTES Y CIENCIAS DE LA COMUNICACIÓN IACC	61
UNIVERSIDAD DE SANTIAGO DE CHILE	48
UNIVERSIDAD DE ARTES, CIENCIAS Y COMUNICACIÓN UNIACC	33
UNIVERSIDAD TECNOLÓGICA METROPOLITANA	30
INSTITUTO PROFESIONAL LATINOAMERICANO DE COMERCIO EXTERIOR, IPLACEX	29
UNIVERSIDAD DEL DESARROLLO	27
UNIVERSIDAD DE LOS ANDES	26
INSTITUTO PROFESIONAL DE CHILE	23
UNIVERSIDAD ALBERTO HURTADO	21
UNIVERSIDAD CATÓLICA DE TEMUCO	17
UNIVERSIDAD DE VALPARAÍSO	17
UNIVERSIDAD BERNARDO O'HIGGINS	12
CENTRO DE FORMACIÓN TÉCNICA PUCV	11
UNIVERSIDAD DE VIÑA DEL MAR	10
CENTRO DE FORMACIÓN TÉCNICA DEL MEDIO AMBIENTE IDMA	9
CENTRO DE FORMACIÓN TÉCNICA SANTO TOMÁS	9
PONTIFICIA UNIVERSIDAD CATÓLICA DE VALPARAÍSO	9
UNIVERSIDAD ADOLFO IBÁÑEZ	9
UNIVERSIDAD DE LA FRONTERA	9
CENTRO DE FORMACIÓN TÉCNICA ESCUELA DE COMERCIO	8
UNIVERSIDAD DE LAS AMÉRICAS	8
UNIVERSIDAD DE PLAYA ANCHA DE CIENCIAS DE LA EDUCACIÓN	8
UNIVERSIDAD SANTO TOMÁS	8
CENTRO DE FORMACIÓN TÉCNICA JUAN BOHON	7
CENTRO DE FORMACIÓN TÉCNICA MANPOWER	6
CENTRO DE FORMACIÓN TÉCNICA TEODORO WICKEL KLÜWEN	6
UNIVERSIDAD MAYOR	6
UNIVERSIDAD DE CONCEPCIÓN	5
INSTITUTO PROFESIONAL ESUCOMEX	4
INSTITUTO PROFESIONAL GUILLERMO SUBERCASEAUX	4
INSTITUTO PROFESIONAL VIRGINIO GÓMEZ	4
UNIVERSIDAD MIGUEL DE CERVANTES	4
INSTITUTO PROFESIONAL GALDÁMEZ, IPG	3
UNIVERSIDAD ADVENTISTA DE CHILE	3
UNIVERSIDAD CENTRAL DE CHILE	3
INSTITUTO PROFESIONAL SANTO TOMÁS	2
UNIVERSIDAD AUSTRAL DE CHILE	2
UNIVERSIDAD AUTÓNOMA DE CHILE	2
UNIVERSIDAD DE ANTOFAGASTA	2
INSTITUTO PROFESIONAL DUOC UC	1
UNIVERSIDAD CATÓLICA DEL NORTE	1
UNIVERSIDAD DE ATACAMA	1
UNIVERSIDAD DE LOS LAGOS	1

C.-Listado de comunas sin postulaciones válidamente enviadas

1. Pozo Almonte
2. Colchane
3. Huara
4. Tocopilla
5. María Elena
6. Tierra Amarilla
7. Alto Del Carmen
8. Andacollo
9. La Higuera
10. Paihuano
11. Vicuña
12. Illapel
13. Canela
14. Combarbalá
15. Punitaqui
16. Lago Verde
17. General Lagos
18. Juan Fernández
19. Isla De Pascua
20. Rinconada
21. Santa María
22. Quinta De Tilcoco
23. Pichilemu
24. Litueche
25. San Fernando
26. Chimbarongo
27. Pumanque
28. Pelarco
29. Penciahue
30. Cauquenes
31. Pelluhue
32. Hualañé
33. Vichuquén
34. Colbún
35. Longaví
36. Parral
37. Retiro
38. Hualqui
39. Tomé
40. Los Alamos
41. Antuco
42. Laja
43. Quilaco
44. San Rosendo
45. Alto Biobío
46. Coelemu
47. Ninhue
48. Pinto
49. Portezuelo
50. Quillón
51. Quirihue
52. San Nicolás
53. Treguaco
54. Curarrehue
55. Galvarino
56. Toltén
57. Cholchol
58. Curacautín
59. Ercilla
60. Lonquimay
61. Lumaco
62. Maulín
63. Curaco de Vélez
64. Queilén
65. Puerto Octay
66. Futaleufú
67. Hualaihué
68. Palena
69. Guaitecas
70. Cochrane
71. Tortel
72. Chile Chico
73. Laguna Blanca
74. San Gregorio
75. Cabo de Hornos
76. Porvenir
77. Primavera
78. Torres del Paine
79. Pirque
80. Calera De Tango
81. Alhué
82. Curacaví
83. Padre Hurtado
84. Corral
85. Máfil

D.-Programas académicos más seleccionados

De los programas académicos más seleccionados por tipo de estudio, podemos señalar que:

- De las carreras profesionales, las cuatro más seleccionadas por los funcionarios representan el 37,14 % del total de la oferta en este tipo de estudio (105 programas totales).
- De las carreras técnicas, las tres más seleccionadas por los funcionarios representan el 23,5 % del total de la oferta en este tipo de estudio (179 programas totales).
- De los diplomados, los tres más seleccionadas por los funcionarios representan el 11,11 % del total de la oferta en este tipo de estudio (414 programas totales).
- De los postítulos, las tres más seleccionados por los funcionarios representan el 36 % del total de la oferta en este tipo de estudio (50 programas totales).

CARRERAS PROFESIONAL				
	PRESENCIAL	SEMI-PRESENCIAL	VIRTUAL	TOTAL
ADMINISTRACIÓN PÚBLICA			15	15
CONTADOR AUDITOR			8	8
INGENIERÍA DE EJECUCIÓN EN ADMINISTRACIÓN GESTIÓN MUNICIPAL			8	8
TRABAJO SOCIAL			8	8

CARRERAS TÉCNICAS				
	PRESENCIAL	SEMI-PRESENCIAL	VIRTUAL	TOTAL
TÉCNICO EN ADMINISTRACIÓN PÚBLICA			16	16
TÉCNICO JURÍDICO	4		10	14
TÉCNICO EN TRABAJO SOCIAL	7		5	12

DIPLOMADOS				
	PRESENCIAL	SEMI-PRESENCIAL	VIRTUAL	TOTAL
DIPLOMADO EN DERECHO URBANÍSTICO			20	20
DIPLOMA EN TRANSPORTE Y TRANSITO MUNICIPAL			15	15
DIPLOMADO EN GERENCIA PÚBLICA			11	11

POSTÍTULOS				
	PRESENCIAL	SEMI-PRESENCIAL	VIRTUAL	TOTAL
POSTÍTULO GESTIÓN FINANCIERA E-LEARNING 2021			6	6
GESTIÓN DE CONTROL PÚBLICO			6	6
POSTITULO EN DERECHO ADMINISTRATIVO Y GESTIÓN PÚBLICA			6	6

D.-Postulaciones históricas

CONVOCATORIA	RECIBIDAS	ADMISIBLES	SELECCIONADAS
I - II CONVOCATORIA - 2015	1032	378	203
III CONVOCATORIA - 2016	318	269	266
IV CONVOCATORIA - 2017	415	375	143
V CONVOCATORIA - 2018	396	288	288
VI CONVOCATORIA - 2019	923	853	450
VII CONVOCATORIA - 2020	1178	1042	749
VIII CONVOCATORIA - 2021	1378	1230	748

A lo largo de la historia, el Fondo de Becas ha recibido 5640 postulaciones, de las cuales 4435, es decir un 78,63% han sido admisibles y 2847, el 50,48% de los funcionarios municipales interesados en el programa han sido beneficiados con una beca de estudio 100% gratuita.

1. Evolución Fondo de Becas por tipo de estudios

TIPO DE ESTUDIO	2015	2016	2017	2018	2019	2020	2021	TOTAL
CARRERA PROFESIONAL	76	153	70	167	40	104	105	715
CARRERA TÉCNICA	76	55	35	37	100	156	179	638
DIPLOMADO	25	44	26	81	280	420	414	1.290
POSTÍTULO	27	14	12	3	30	69	50	205
TOTAL	203	266	143	288	450	749	748	2.847

Del total de becas otorgadas históricamente:

El 25,11% han sido en carreras profesionales.

El 22,41% han sido en carreras técnicas.

El 45,31% han sido en diplomados.

El 7,2% han sido en postítulos.

El otorgamiento de becas entonces, ha sido en un 47,52% para carreras de pregrado, conducentes a un título y en un 52,51% a educación continua o especialización.

